先月のアンケートテーマ「年賀状について」

12月号のアンケートテーマは「年賀状」でした。今回もたくさんのご意見ありがとうございました。枚数は減っても毎年、年賀状を出し続けている方が多かったようです。

近況報告として・感謝の気持ちで・つながりを大切に

◎出しています

年賀状は来た人だけに出します（打瀬・松原保司）。せめて年に1回は便りと思い年賀状を続けています。しかし年々枚数が減っていき寂しさを感じています。枚数が少ないので全て手書きで書いています（花見川・儀藤晴夫）。年賀状は戴いた方にお礼として出す（花見川・瑞山文政）。50枚書きますが義理状が約20枚で後は1年の生活報告か・来年に向け希望や思いを書いています（真砂・小野寺義明）。現役時代は1枚1枚（50枚位）手書きで1年の報告…等。毎年楽しみに書いておりましたが年令と共に書く事が苦痛になり近年は3枚程度。相手方の断りがあったり淋しい限りですね（高洲・横山由美子）。自分も高齢になり友達もだんだんといなくなり淋しくなりましたが、仲の良い友人にはまだ年賀状やりとりしています。お互いの安否を確認する為にも（小仲台・山内富士子）。娘時代から版画で年賀状を出してましたが主人になりまして、ご結婚して繋がる友、親戚、姉妹兄弟。年を重ねる毎に会えなくなり近況報告にあまり見かけず、自転車が歩道上を堂々と走行しています。例えば歩道上に自転車通行禁止の看板等ただし幼児・高齢者を除く）などの指導が必要です。その延長道路の場所があります。黒砂橋西側と黒砂橋東側の交差点です。もっと橋を増やしてほしい。海側のロイヤルホームセンター付近に車が通れる橋を設置することにより危ない車の突っ込みを幾分解消できると思います。役所にも伝えてはしいです。（美浜区　野田美華）

●胸が踊る情報　毎月月楽しみ

最近の記事で興味深かったのが『時代に見た鉄道』。祖父が『陸軍省』の経理を担当していたということもあり鉄道連隊関連の本は興味深く読んでいますが、習志野線については『若潮国体のための道路拡張で遺構は無くなった』という程度だったのですが、12月号によると『元軍用架線道路橋』という「遺構」があると胸が踊るような情報が掲載されていました。時間を作って見に行きたいです。四街道の「春日園」まで現存する「陸軍省」標石。これらは作草部からモノレール基地の周辺を経てかつて通った保育園脇、自宅や実家付近を走っていたとのこと。想像するだけで高揚いたします。モノレール基地の先にある源町付近は結構な勾配で、本当にそのルートに敷設されていたのかが疑問なのです。（四街道　松原奈津子）

●読者の声募集中！ハガキ・FAX・メールでお寄せください。

絵をのせて（花見川・三橋寿子）。家族写真や近況報告をしています。コロナで会いに行けない友人や産まれたばかりの友人や産まれた子どもの写真入りの年賀状を見るのが楽しみでもあります（東千葉・石田友里恵）。新しく取り交わす方は殆どなく年賀状の取り交わしただけの付き合いの方ばかりとなる。毎年考えつつも一言添え、過去の感謝の為に送っています（稲毛東・石垣秀雄）。毎年いただく葉書の一言が楽しみです。でも自分が書くのは苦しみ！そろそろ卒業したい気分になりました（真砂・相京喜代子）。毎年出しています、年、年齢的に喪中はがきの受け取りが増えてきており年1回の安否確認の様になってきています（真砂・匿名）。新年を迎えると同時に、大切な人に年頭の挨拶+デコメを添えて年賀状メール。人との繋がりは楽しみでもあり夢と目標に繋がります（高洲・戸沢恵子）。前職先が年賀状の社内メンバー宛廃止になってからは長年の付き合いの友人のみとなりました（匿名）。いつも年末ギリギリなので今年は早めに準備して投函します（千城台南・高平敏男）。年々少なくなっています。先方からもうやめますという連絡が多くなりLINEで年賀状を送ってしまう場合もあり昔は1000枚位だったのが35枚位になってしまいました（高洲・野田美華）。今はラインメールなどが多くなりましたが私は宛名、干支の絵柄はパソコンで、それ以外は全て直筆にしています。書けるうちは年に1回こだわりを持って続けるつもりです（小中台・小田由博）。毎年年賀ハガキで出しています。昨今の折か来年から年賀状を止め書く（花見川・相馬英治）。3年前に親戚以外は年令の為に通知を致しました（打瀬・南澤清雄）。私の世代はLINEで送りあう事であいさつは済ませている。0時ぴったりになったら「あけおめ」というスタンプや画像などを一言で終わりです。昔みたいに（15年前位は年賀状を出していた）手書きで1から作成したいなとも思いますが返ってこなかったら淋しいので今年も出しません（宮野木・久保佳子）。退職してから年賀状は出していません（幕張・匿名）。私も令和3年分のより90才の到達に意を決して終わりにする人と電話（スマホで長電話しています（黒砂台・岡本和美）。年賀状はもう何年も出していません。今は携帯でしていますから（小中台・安田美枝子）。昔みたいに面倒くさくて出していないです（みつわ台・吉川洋）。最近は個人情報など住所は聞きづらいのでメールで済ませてしまっています（西都賀・匿名）。家族にのみ出していき盛りの時は年賀状友達はLINEで連絡している。年賀状を出す枚数は年々減っている（松波・佐々木啓太郎）。ハガキ代が高いのですべてLINEで行っている（園生・丸山宗男）。

◎なかなか止めれず

年賀状はだいぶ少なくなりました。「今年で終わりにしようかな」と毎年思い乍ら1年に1度位はご挨拶をと思い続けています（東千葉・石原ジュン子）。在職中は250枚出しておりましたが、定年後昨年からは主人と連名100枚、私の名前50枚を減らしています。昨年の賀状に高齢になりましたので今年で最後にさせて頂きたいと書きましたので、令和4年は連名で130枚にしました（匿名）。去年からは夫の仕事関連の人達は減らしてもらい私の昔の知り合い達にも年賀状の取り止めを書き加えてやらない事にしたつもりがなんやかと気持ちがふっきれずに今年も続ける事になりました。いっさい止めるのは難しいと実感しました（小仲台・菅野啓子）。

◎その他

年賀状、出すは面倒、もらえばうれし（小仲台・田渕良子）。年々出すのも来るのも減っています。もう年賀状はやめましたと文面に、これが最後ですとあり寂しいです（千草台・長谷部綽）。徐々に高齢化と一緒に減少しています。若い働きの時は年賀状はそれなりの役割があったが今では生きていたかどうかの確認の1つになってしまった。訃報の事前辞退も多い。一方でZOOMでの同窓会も増えて賀状の役目は消えつつある（高洲・大内健司）。

※一部抜粋して掲載

1964年創業
今も昔も変わらないのは
お客様とのふれあいです
これからも私たちは地域の
お客様の笑顔と共に
成長し続けられるよう
努力いたします。
株式会社 オオクシ
http://www.ohkushi.co.jp

賭けない・飲まない・吸わない競技麻雀　女性のお客様多数、安心して楽しめます。
健康麻雀初心者講座
千葉市 習いごと 応援キャンペーン
50%OFF！
短期で覚える健康麻雀　1回120分、全20回
参加費　通常50,500円→25,250円（税込）
3月末まで

千葉市美浜区　N様
高年齢期を機にずっとやってみたかった麻雀をこのキャンペーンで習い始めました。半禁だし初心者に優しい教室で楽しいです。
どらちゃん
麻雀の王様
0120-812-313
JR千葉駅西口徒歩5分
千葉市中央区登戸1-13-22 シティファイブA棟206

第34回
建国記念の日を祝う
千葉県民の集い
令和4年
2月11日（金・祝祭日）
初代神武天皇が御即位したとされる日
13:00～16:00（開場12:30）
■入場料　1,000円（高校生以下無料・全席自由席）
■会　場　千葉市民会館 大ホール
〒260-0017 千葉市中央区要町1-1（JR千葉駅から徒歩5分）
TEL.043-224-2431
※座席数1,000席ですが、感染症の蔓延状況により制限する場合があります。
また、感染症予防対策のご協力をお願いいたします。
一部・式典　日本の建国を祝う
日本の心を奏でる 津軽三味線「忍弥」(NIYA)
二部・記念講演　講師 金 美齢 氏「先人が誇りとした国柄 目覚めよ日本人」
主催：建国記念の日を祝う千葉県民の集い実行委員会　共催：日本会議千葉
感染症対策について　当日の参加者におかれましては検温・マスクの着用などご協力くださるようお願い申し上げます。
お問い合わせ先　建国記念の日を祝う千葉県民の集い実行委員会
参加お申込先　〒266-0005 千葉市緑区誉田町2-20　FAX.043-291-5546　担当：藤井
http://www.211kenkoku.jp/
日本の誕生日　おめでとうございます。
2月11日は建国をしのび国を愛する心を養う日でございます。
今この時代、アジアだからこそ、日本創業の叡智に学び、誇り、気概を！
今この時代、アジアだからこそ、日本創業の叡智に学び、誇り、気概を！
2月11日は建国をしのび国を愛する心を養う日でございます。
今この時代、アジアだからこそ、日本創業の叡智に学び、誇り、気概を！
先人の偉業を讃え、あまた国民と共に
本来の日本に立ち返る日に際して多くの識見の指導と
お祝いした一人ひとりご案内申し上げます。
日本は世界的に
大きな役割のある
誇りある国です

https://www.sokanet.jp
謹賀新年

あなたの、あしたを、あたらしく。
千葉 創価学会
創価学会千葉県事務局／〒273-0011 船橋市湊町2-13-13 TEL.043-290-1800

クイズ＆アンケート

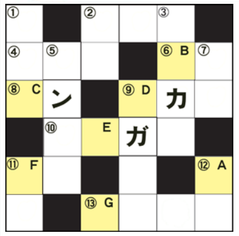

今月のクイズ・テーマ
バレンタインについて

クイズの応募方法

左記のクロスワードパズルを解き、ABCDEFGの順に文字を並べると言葉になります。その言葉とアンケートの質問内容をハガキに書いて住所・氏名・年齢・電話番号を明記。〒263-0043稲毛区小仲台2～5～2～1001「稲毛新聞クイズ係」宛。応募はメールでもOKです。

※今月のテーマ
「バレンタイン」
今年はバレンタインデーにチョコをあげますか？また、過去にチョコをもらった、贈った、渡せなかったなど、バレンタインデーの思い出があったら教えてください。

締切・令和4年1月20日（当日消印有効）

今月の賞品
☆一等＝クオカード三千円（2名）
☆二等＝図書カード千円（2名）
☆名古屋製酪賞＝無臭ニンニクアホエン（5名）
☆アクアリンク賞＝スケートリンク滑走券（5組）

12月号の当選者
★12月号の答えは「オセチノヨウイ」。次の方が当選しました。
【敬称略】
☆1等賞・1万円＝佐々木啓太郎（松波）
☆2等賞・5千円＝☆図書カード賞＝秋山あゆみ（小仲台）奥田スミ子（東千葉）大賀新晴（小仲台）後藤晴夫・端山文政（花見川）以上。

→ヨコのカギ
②敵⇔。
④問題を出して相手に当てさせる遊び。
⑥トンビが生む。
⑧高級な花と言われる。
⑨歯と歯の間
⑩社会生活に起きる被害。
⑪凹⇔。
⑬新しい年。

↓タテのカギ
①日本の国花。
②生きていくのに大切な液体。
③戦争
⑤グーデンベルクが完成させた。
⑦サン○○、シ○○。
⑨琵琶湖のある県。
⑪答え⇔。
⑫お饅頭に入っている甘いもの。

12月号のクロスワード答え

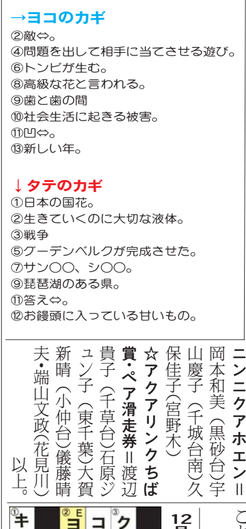

読者の声

●バスが強引過ぎ

西千葉駅と千草台団地を結ぶバス路線の作草部駅バス停を発車したバスの運転が危なくてヒヤヒヤします。バス停は道路の車線から外れたスペースにあり、そこを出たバスはすぐに大きな交差点を右折して西千葉駅方面に向かうのですが、バス停から交差点までの距離が短い上に2車線を跨ぐような運転をするから後続車は危険にさらされます。またその交差点は右折レーンも短く渋滞になりやすいです。真上にモノレールの駅があり太い柱で見通しが悪い交差点なので何らかの改善が必要なのでは。（轟町・名和）

●自転車レーンや歩道について

JR西千葉駅前より東寺山方面への幅広の道路上に自転車通行専用レーンが設けられたが、利用者はあまり見かけず、自転車が歩道上を堂々と走行しています。例えば歩道上に自転車通行禁止の看板等ただし幼児・高齢者を除く）などの指導が必要です。その延長道路の場所があります。黒砂橋西側と黒砂橋東側の交差点です。もっと原信金、ビバホーム側）自家へ入りやすいように路石やブロックやプランター（植木花等植栽）を置いてある家があります。自転車が後からきて危険な目にあいました。取り除くように道路管理者は指導してほしいと思います。道路、歩道上（上部）にはみ出している樹木が多く見られます。各家は切断してほしいが、なかなか個人的には言えません。（中央区　匿名）

●黒砂橋の交差点

いつもほぼ土日しか車を利用しませんが毎回必ず渋滞する拡張で遺構は無くなったのですが、12月号によると『元軍用架線道路橋』という「遺構」があると胸が踊るような情報が掲載されていました。時間を作って見に行きたいです。四街道の「春日園」まで現存する「陸軍省」標石。これらは作草部からモノレール基地の周辺を経てかつて通った保育園脇、自宅や実家付近を走っていたとのこと。想像するだけで高揚いたします。モノレール基地の先にある源町付近は結構な勾配で、本当にそのルートに敷設されていたのかが疑問なのです。（四街道　松原奈津子）

●読者の声募集中！ハガキ・FAX・メールでお寄せください。

稲スポ

本紙対談の自転車中村妃智が引退
箱根駅伝出場の中央学院大学は16位
指導者へ転身

本紙10月号で独占対談が実現した東京オリンピック自転車競技女子マディソン代表、浦安市出身の中村妃智選手が昨年12月に伊豆ベロドロームで開催された第90回全日本自転車競技選手権大会で現役を引退した。「急に決めた訳ではなくオリンピックが終わったら選手を支える側になりたいと考えていました」と中村選手。今後は学生の指導にあたりたいと思いを語った。

名物アナウンスで球団功労賞を受賞

プロ野球のNPB AWARDS 2021表彰式が行われロッテの場内アナウンス担当の谷保恵美さんが球団功労賞を受賞した。

場内アナウンス31年で1957試合を担当、名物アナウンスとして知られプロ野球発展に貢献したことが評価された。

激走！箱根駅伝

第98回東京箱根間往復大学駅伝競争（箱根駅伝）は青山学院大学が2年振り6度目の優勝。2年振りに出場した中央学院大学（我孫子市）は16位だった。1区でエース栗原が痛恨の出遅れ。徐々に巻き返し復路でも健闘したが（シード権獲得（10位以内）はならなかった。

千葉県代表てっぺん関東大会第3位

昨年11月28日にALSOKぐんまアリーナで開催された第37回関東小学生バレーボール大会で、男子部門千葉県代表の「てっぺん（稲毛区）がAブロックで第3位に入賞した。大会には男子、女子、混合の3部門に8都県代表の64チームが参加。「てっぺんは1回戦で埼玉県代表の「所沢ミラクルボーイズ」を破り準決勝へ進むが優勝チームの東京都代表「若葉ビクトリー」に敗れ惜しくも第3位に。「てっぺん（男子）には小学生22名が在籍し、園生小に在て月・土に練習中。

千葉ロッテマリーンズ新入団選手

松川　虎生 ①捕手／2 ②大阪府 ③市立和歌山高 ④178cm98kg ⑤右・右 ⑥A	池田　来翔 ①内野手／00 ②千葉県 ③国士舞大学 ④180cm95kg ⑤右・右 ⑥O	廣畑　敦也 ①投手／30 ②岡山県 ③彩炉焼チャンピオンズ ④175cm83kg ⑤右・右 ⑥A
秋山　正雪 ①投手／43 ②千葉県 ③二松学舎大学附属高 ④174cm77kg ⑤左・左 ⑥B	八木　彬 ①投手／33 ②和歌山県 ③三菱重工West ④180cm94kg ⑤右・右 ⑥A	田中　楓基 ①投手／120 ②北海道 ③旭川実業高 ④180cm75kg ⑤右・右 ⑥O
速水　将大 ①内野手／123 ②愛知県 ③富山GRN サンダーバーズ ④174cm67kg ⑤右・右 ⑥A	永島田　輝斗 ①投手／125 ②神奈川県 ③立花学園高 ④180cm85kg ⑤右・右 ⑥A	村山　亮介 ①捕手／126 ②千葉県 ③幕張総合高 ④186cm108kg ⑤右・右 ⑥O

①ポジション／背番号　②出身地　③出身校チーム　④身長体重　⑤投打　⑥血液型

千葉市内のご葬儀は博全社へ

クリスタ千葉 ファミリールーム（家族葬専用ホール）
一般葬
家族葬
事前相談・事前見積り可能です
クリスタ千葉　千葉駅 徒歩4分
蘇我儀式殿　蘇我駅 徒歩3分
都賀儀式殿　都賀駅 徒歩3分
花見川儀式殿　畑町西バス停 徒歩1分
美浜儀式殿　稲毛海岸駅 徒歩3分
千葉みなとセレモニールーム　美浜ニューポートそば
土気儀式殿　土気駅 徒歩3分
千葉市斎場でのご葬儀も承ります
人を想う、セレモニー
博全社
◆24時間365日対応◆
0120-444-999
http://www.hakuzensha.co.jp/

安心価格！雅の家族葬
会員登録（無料）で祭壇一式 20%割引あり
http://www.miyabi-sougi.com
検見川ホール
JR新検見川駅より徒歩4分
幕張本郷ホール
JR幕張本郷駅より徒歩5分
株式会社　雅セレモニーホール
0120-533-990

家族葬のセクト
セクト
セクトで検索　http://www.sousai-sect.com
千葉市斎場でのお葬式はセクトへ
■千葉市斎場　千葉市緑区平山町 1864-1
■セクト・シティーホール都町　千葉市中央区都町 3-21-2
■セクトハウスおゆみ野　千葉市中央区生実町 2249-1
■セクト・シティーホール都賀　千葉市若葉区都賀 2-9-16
0120-00-5564

優良霊園
いつでも求められる和泉家の4大霊園
●いずみ霊園　●御成霊園
●千葉中央霊園　●千葉緑霊園
霊園案内サービスセンター
0120-148-237
安心と信頼　心のかよう墓づくり　創業130年
一般社団法人 全優石 全国優良石材店
和泉家
株式会社　和泉家石材店
千葉営業所／千葉市若葉区多部田町 1183